Adresseavisen →

Henriette er fjerde generasjon som driver butikk i Nordre

Familiebedriften Gullsmed Morken har vært i Nordre i 100 år. Nå drives butikken av mor Ragnfrid og datter Henriette Morken.

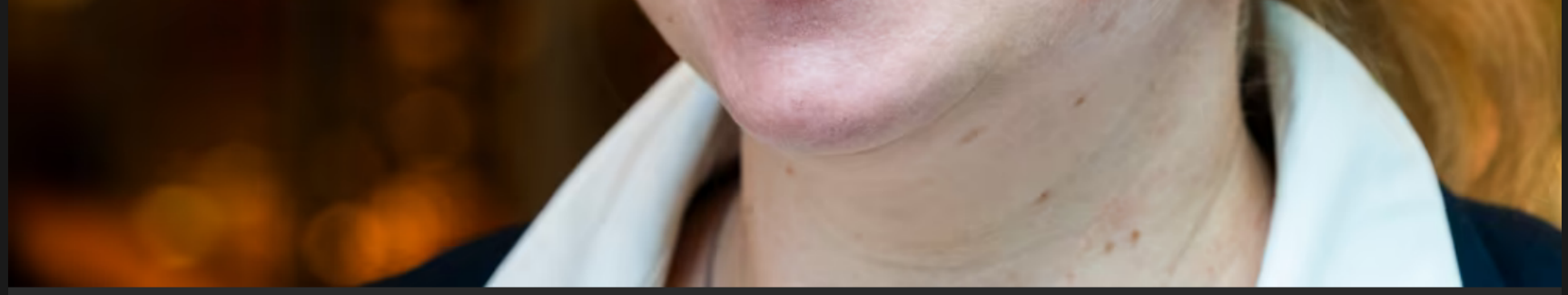

Henriette Morken endte litt tilfeldig opp i butikken til sin far, men angrer ikke på at hun ble værende. **FOTO:** MORTEN ANTONSEN

Ann Iren Bævre
95 19 87 88

Oppdatert: 16 timer siden

16. oktober 1923 startet Fridtjof Morken opp gullsmedforretning og verksted i Nordre gate i Midtbyen. Nå har det gått akkurat 100 år, og gullsmed-butikken er der fortsatt. Det har den vært i alle årene, med unntak av noen år i andre lokaler etter bybrannen i Nordre i 2002.

ARTIKKELEN FORTSETTER UNDER ANNONSEN

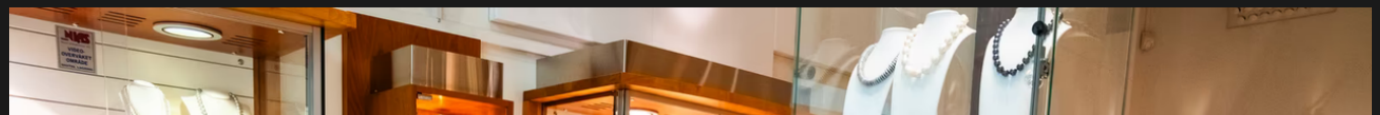

Trives bak disken, fra venstre: Ragnfrid Morken, Henriette Morken og Elin Anita Holm. **FOTO:** MORTEN ANTONSEN

Tre generasjoner gullsmeder

– Se her, dette ble laget av Fridtjof, sier Ragnfrid og henter frem flere gamle sølvskjeer, den ene med Olav Tryggvason på, den andre med kong Sverre.

Dette er bare noe av det gullsmedene i Morken-familien har laget. **FOTO:** MORTEN ANTONSEN

To skjeer, den ene med Olav Tryggvasson, den andre med kong Sverre. **FOTO:** MORTEN ANTONSEN

Også denne tekannen er igjen etter Fridtjof Morken. **FOTO:** MORTEN ANTONSEN

– Fridtjov var gullsmed og siselør, forklarer Ragnfrid. Siselering er en teknikk hvor det brukes meisel og punsel for å få frem dekorative mønster. Dette er det motsatte av gravering, hvor metallet blir fjernet med gravstikk.

Fridtjof Morken fikk to sønner, Fredrik og Oddmund. Begge gikk i lære hos sin far, det gjorde også Fredriks sønn Sverre.

ARTIKKELEN FORTSETTER UNDER ANNONSEN

Ragnfrid giftet seg med Sverre, og dermed inn i Morken-familien og familiebedriften.

LES OGSÅ:

Gätzschmann-familien har vært i bransjen i 116 år

Frittstående butikk

Sverre Morken døde i 2014, og nå er det enken Ragnfrid (73) og deres datter Henriette (43) som driver butikken.

– Vi har ikke lenger verksted, ingen av oss er gullsmeder. Vi er noe så ganske uvanlig som en frittstående gullsmedbutikk og handler selv inn alle varene vi har, sier Henriette som kom tidlig inn i butikkdriften.

– Jeg begynte som lørdagshjelp allerede som 15-åring. Etter hvert studerte jeg næringsmiddelteknologi og så for meg en annen fremtid, men så kjøpte jeg og mannen min hus og vi skulle ha barn og tenkte jeg kunne jobbe hos pappa mens jeg ventet på å bli mor. Så kom barn nummer to, og så nummer tre, og jeg ble værende her, sier Henriette som har jobbet fulltid hos Gullsmed Morken siden 2005.

Elin Anita Holm er ansatt hos Gullsmed Morken, og har blant annet som arbeidsoppgave å tre perlesmykker.
FOTO: MORTEN ANTONSEN

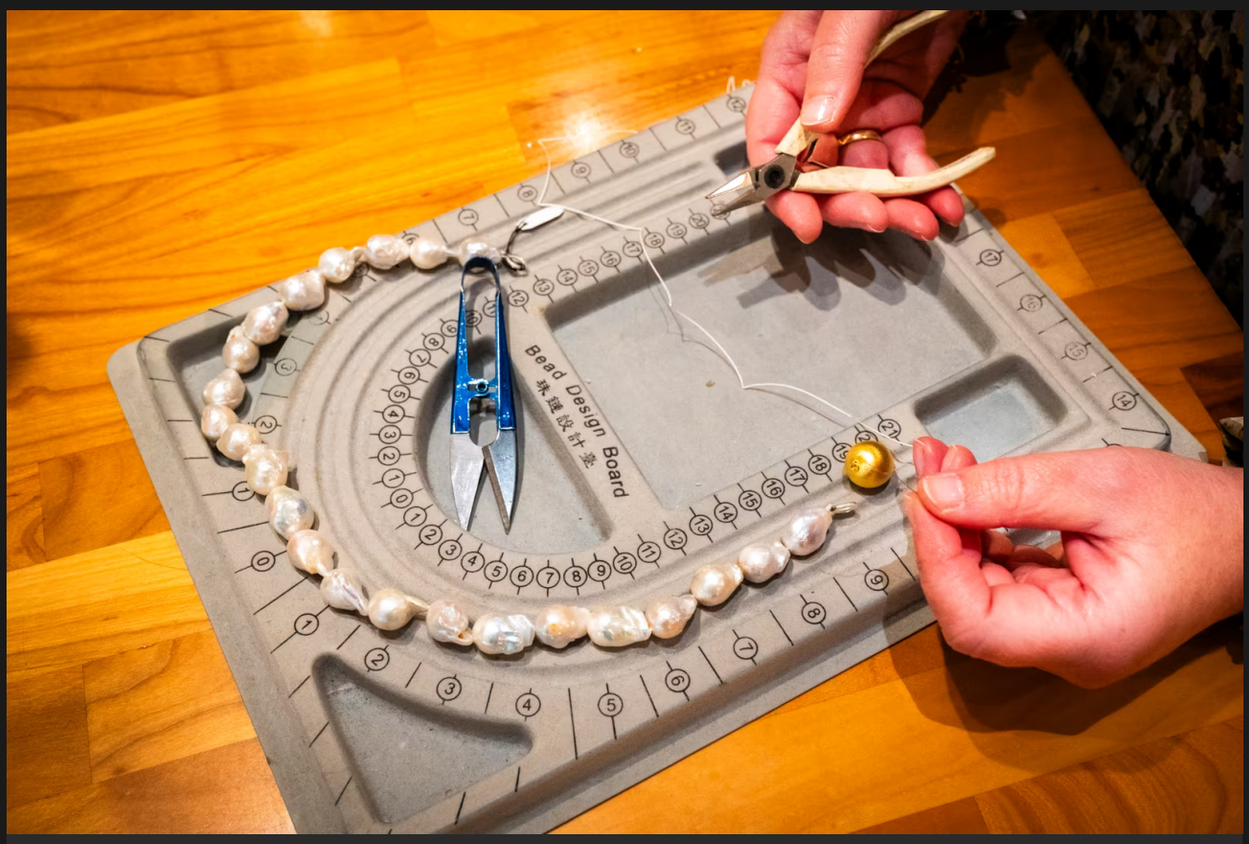

Slik ser det ut når et perlesmykke lages for hånd. **FOTO:** MORTEN ANTONSEN

LES OGSÅ:

Tre generasjoner feirer 40 år med butikk i Midtbyen

Kunder fra Britannia

Mor og datter har mange gamle håndverksvarer å vise frem, som en liten skål Sverre laget til datteren Henriette da hun ble født, og en brudekrone laget av Fridtjof som blant annet oldebarnet Henriette brukte da hun giftet seg.

Henriette Morken giftet seg på Oppdal, med brudekronen laget av oldefaren på hodet. **FOTO:** MORTEN ANTONSEN

De har mange stamkunder, og de har kunder fra hele landet. Noen har kanskje vært på besøk i Trondheim, og sett noe de likte i utstillingsvinduet. Så ringer de etterpå og vil ha smykket sendt.

– Vi merker også at vi fikk mange kunder utenbys fra etter at Britannia ble pusset opp, sier Ragnfrid.

Klar for julerush

Gullsmed Morken har vært på samme adresse siden begynnelsen, men etter brannen valgte de å ha en mindre butikk enn før, og ikke lenger ha verksted. På bakrommet henger fortsatt maleriet av gamle Fridtjof, grunnleggeren av familiebedriften.

I 100 år har gullsmed-butikken vært en del av bybildet i Midtbyen. **FOTO:** MORTEN ANTONSEN

Etterkommerne ser maleriet av grunnlegger Fridtjof Morken hver dag. **FOTO:** MORTEN ANTONSEN

Ragnfrid Morken har blitt 73 år, men har ingen planer om å pensjonere seg.

– Nei, hvorfor skal jeg det? Jeg jobber tre dager i uken, og jeg stortrives med å være her og møte folk. Skulle jeg bare vært hjemme, så hadde dagene blitt lange, sier Ragnfrid.

Og nå går gullsmedbutikken inn i en travel tid, først med 100 årsjubileum og så med julehandling.

– Før kom mannfolka stressende lillejuleaften for å kjøpe noe til kona. De kommer ikke så sent lenger, men de kommer de siste ti dagene inn mot julaften. De er også mer bevisste på hva de vil ha, de har gjerne med seg bilde på mobilen. sier Ragnfrid.

– Og hva blir trenden under juletrærne i år?

– Folk vi ha mer farger nå, etter at det har vært veldig enkelt i flere år. Perler og farger, smykkene skal vises. Og så er jo diamanter aldri feil, sier Henriette.

Ekspertene spår mer farger under juletrærne i år, som disse øredobbene fra danske Heiring.
FOTO: MORTEN ANTONSEN

Slik så det ut før, dette er mansjettknappet laget av første generasjon Morken. **FOTO:** MORTEN ANTONSEN

Gratis shuttlebusser

Gullsmed Morken er blant de eldste butikkene i Midtbyen, og er glade over å fortsatt bli brukt. Selv om også de, som mange andre butikker i Midtbyen, merker at det er mindre folk i gatene.

– Midtbyen må bli mer tilgjengelig. Jeg forstår det slik at det skal bli enda færre biler her. Da er mitt forslag at det lages store parkeringsplasser utenfor bykjernen, og så kan det gå gratis shuttlebusser mellom Samfundet og Solsiden, sier Ragnfrid.

– Og så må barnefamiliene komme til Midtbyen, ungene må vokse opp med at det er hit de drar og ikke til et kjøpesenter utenfor byen, sier Henriette.

Publisert: fredag 13. oktober 2023 kl. 05:00
Oppdatert: 16 timer siden

UTFORSK TEMA:

GULLSMED | MIDTBYEN | TRONDHEIM | DIAMANTER | 100-ÅRSJUBILEUM | BRITANNIA

SE HELE FORSIDEN

POLARISMEDIA Schibsted
MN24 er en del av Polaris Media. Vi er ansvarlig for dine data på denne siden og har et annonse- og datasamarbeid med Schibsted. Les mer.

Ansvarlig redaktør
Atle Bersvendsen

Tipstlf & SMS med kodeord TIPS
464 07 200
Epost
redaksjon@mn24.no

MN24
Midtnorsk Næringsliv

REDAKTØRANSVAR

MN24 arbeider etter **Vær Varsom-plakatens** regler for god presseskikk. Se også **Redaktøransvar**. MN24 har ikke ansvar for innhold på eksterne nettsider som det lenkes til. Alt innhold er opphavsrettslig beskyttet 2023 © MN24.
Midtnorsk Næringsliv - MN24 - er landsdelens eget nettsted for nyheter om økonomi, næringsliv og nyskaping i regionen. MN24 er et samarbeid mellom Adresseavisen, Avisa Sør-Trøndelag, Bladet, Brønnøysunds Avis, Fosna-Folket, Frøya.no, Hitra-Frøya, Innherred, OPP, Steinkjer24, Stjørdals-Nytt og Trønderbladet.
Informasjon om bruk av «cookies» og personvernpolicy.

Inform

asjon om å

penhetslove

n.